第三七二號
康德四年十一月二十五日
第十一卷 第十一期
郵政掛號特准認爲新聞紙類

哈爾濱 五日画報

THE WUU-RYH PICTORIAL NEWS

發行人 王嵩山
編輯人 劉景蘇
印刷人 崔潤之
發行所 哈濱道外北四道街九號

▲價目▼
五日刊 每期一張
每張 國幣八分
每月 國幣四角
半年 二元二角
全年 國幣四元
外埠郵費加二

正陽警察署錢署長雪樵與苑佩蘭女士結婚儷影

毛衣手套 廉價出售
皮領皮筒 特別齊全
襪子好料 又全欲做 大氅 請到：
恒順昌
備有大宗現成小孩皮大氅定價極廉
道裡新城大街
電話 四四九八 五五二八 五〇七〇

新到
應時服裝 美式價廉
福豐號百貨店
哈爾濱道裡新城大街 電話 一階 三九一九 二階 五九一九 三階 三七二七

大可使人滿興之百貨店
東發合 益發合
冬貨盛陳歡迎遊覽

同發隆百貨店
男女兒童 毛衣—大氅 式樣隨時代 價錢最便宜
哈爾濱道裡＝電話＝ 一階…五七一一 二階…二三八五 三階…三零九一

通告!!!
怕冷的諸君們！請到「良友」購買
因爲都是自廠製造；所以—物美價廉！
毛衣 大氅 皮帽子
總批發 南二道街 電話二五〇六
零賣部 正陽四道街北

衛德美
德國醫師 精通滿語
專門內外科、婦人科、小兒科、花柳科、皮膚科、產科、接診時間 每日上午九點至一點 午後接診 每禮拜一禮拜三禮拜五 五點至七點
道裡新遷中國十一道街三十三號 二層樓上第四戶 電話七二三九

麗霞湘繡莊
文化愈高而藝術愈尚，此湘繡爲今日人士所愛好者，如也，故本莊特備出品·圍屏、彩鏡、湖筆、鏡框等婚壽喜慶[illegible]宜，並爲酬答顧主，價格從廉，愛好諸君請向道外十四道街「電話三四四二番」接洽爲荷

官准 紫金水 (註冊商標)
定價大洋 大瓶八角 小瓶二角五
▲主治▼ 禿瘡、胎毒、黃水瘡、疔毒、白皮瘡、火燒、凍瘡、燙傷、臁瘡、風火毒、腳氣、無名腫毒、諸般皮膚症
總批發處 [illegible]
代理處 [illegible]

感謝良醫
啓者 鄙人前月忽然發生小產之相急速請該院長注射安胎藥針事後保大人於胎安孕穩該院長對於產科及收生數年經驗宏富定價低廉貧者不取分文有者[illegible]
感謝人 蘇桂[illegible]啓
院址濱江道外北大六道街路西
潔茹產科醫社

哈爾濱 海北天!!!
有瓏玲的首飾
有新型的銀器
有精美的鐘錶
有摩登的眼鏡
有美麗的寶石
自動電話二〇九八番

益發銀行 哈爾濱分行
辦理各種存款放款國內外匯兌及一般銀行[illegible]
電話 營業室 二三六九 經理席 二三四二 八站倉庫 二五〇四

[illegible]銀行
存款放款國內外匯兌一般銀行業務
道外電話 營業室 二八七五番 匯兌 二八七六番
道裡電話 辦事處 四三四〇番

哈爾濱 功成銀行
辦理存款國內匯兌及銀行[illegible]
電話 營業 五二一三 匯兌 二〇四三

興茂銀行哈爾濱支行
住址道外南頭道街路西電話 營業系二九八六 匯兌系二九九一 (永來盛對門)
營業種類
各種存款 定期存款 活期存款 特別活期存款 各種放款 定期放款 活期透支 國內匯兌 國外匯兌 電匯 票匯 信匯 登萊二府 包送到家

消積靈
外治內病 不用針灸服藥刀割之苦、腹中積塊癥瘕自消除，此藥在本津行消數十年、純用攻破之法、凡男婦老幼、氣塊、食塊、痰塊、血塊、癥瘕積聚以及婦女滿腹硬如鐵石、日夜疼痛、經閉多月不通、乾血癆症、腹大成形胎死腹中、邪胎逆產、速將此藥照方[illegible]藥力由毛孔直入病所、由硬而軟由軟而化爲沾液、由大小便而下、不受痛苦、不誤作事、三日保愈[illegible]
(外貼每貼價一元二角並說明書備索)
天津第四勘考取第一名醫士 李子久發明
四川麝香批發零售
哈爾濱 閻氏藥房樓上

松濱紀艷

翠珍：蘇產也，二七年華，含苞待放，一清倌也，生母在彼四五歲時，即棄而改適富賈，養母（即彼現在呼爲媽者）視其零仃孤苦，收而撫育，愛若己出，以至於成立，故其生母，現雖落魄海上，屢來函促其迎養，而彼初拒不納者，以有寤生之恨，橫亘於胸，既未受孔孟之陶冶，又安知「天下無不是父母」之大道理，然生而不育，母亦忍人，女之不孝，固有其原因在，似不應專咎一方也，嗣經多方開導，始允返滬有泛，詎意滬變旋起，道阻北寧，羈遂擱泉見母之願，茲乃天意，夫豈人謀，此其身世也，至其櫻唇杏眼，雪膚桃腮，美冠群芳，非同凡響，雖樹艷幟於桃園書寓，轉目不知書，而好逞小慧，以故姊妹行常被其揶揄而不覺，蓋又一個機伶伶小鬼頭也，如問其待客是否週到，與其有無其他特性，余僅於宴會時一覩芳姿，固不知個中三昧，苟欲知其究竟，則請不吝一元零五分，所謂聞名不如見面，可是決敢保不至於見面不如聞名，其好財實臉者，盡一伸巨靈之腳。

哈爾濱 鑫大鐵廠
本號運到機車零件及各種新舊鐵料附設機器翻沙工廠專造一切鐵製品欲購從廉
總廠 南馬路南和街五一 電話二二六五
分銷處 道外五道街 電話二四五九
外棧 八站內史胡同六號

中泰銀行
辦理存款放款國內外匯兌一般銀行業務
總行道裡新城大街 電話 九三三九五 九四八四九
支行道外正陽四道街 電話 三三二四五 三二二五

暖爐鐵器商啟事
敝號特聘技師，修理代裝暖爐水管，各種鍋爐等技術精巧，價格從廉，惠顧諸君請向
萬升恒謹啟
開設馬家溝國課街電話二三三二一番

興滿大菜館開幕
近來社會之酬酢，多喜大菜，故本館特聘上等廚師精製英俄大菜紅茶點心名酒無不俱備，如蒙光顧，無任歡迎電話通知，照發不誤。
道外北四道街 電話三一八〇

◎敎員待聘
某洋行秘書英漢文均有極富之經驗擬於公餘之暇教授英漢文或充家庭敎師聘者請函道裏十道街廣新表局王君接洽

花柳科 梅毒淋病 軟硬下疳 魚口橫痃
哈市道外豐潤街 高林醫社 院長 冬旭陽

專治腿疼腰疼 大力丸
新民國術研究社 道外北七道街義春里

精演奇門 燈下神術
道外南市場 亞飛仙卦館

醫學經驗三十年，頗蒙患者歡迎贊認良醫。
外科 花柳科
哈市道外天和診療所 院長 王書岩

內外科產科 花柳皮膚科 院長 金玉璋 醫士 周 群
哈市道外十六道街 福安診療所

⊙世傳專門眼科⊙
〔七十二症〕
◀復明堂▶
哈市道外五柳街 復明堂藥房 李述綿

專門推拿家 欒樹廷 哈市道外南五道街

三塔牌
人人都知道這種化粧品它是屬於第一的是美顏的秘寶各大商店均有代售
雪花膏 頭油 香粉 三塔粉

本社招募分社詳章函索即寄 本社啓

快樂牌
自來水筆 變色墨水 堅固耐久 人人愛用

各大書局文具店均有代售
批發處濱江四道街益順

音特司梯拿爾
專治消化不良，氣腸惡心腹部壓力，感覺心臟病所引起之消化不良等症。
包裝每盒六十片▲臨床包裝每盒五百片▼
哈爾濱總經理 德商 孔士洋行 道裡中央大街 電話四〇九一號
各大藥房均有代售

祖旭照像製版社
製 銅版 鋅版 三色版
哈爾濱道裡中國四道街路南22

李耀庭製造
最上等墨汁
註冊商標
▷哈爾濱道外中八道街
天強墨汁製造所

玄光子卦館
玄光子術士決斷鬼谷神課之玄妙可謂神算批命之家也 道外昇平頭道街 介紹人閻鑒遠

(北濟診療所)
內外科、花柳科、產婦科、院長 甄瑞華 道外十六道街

神異膏藥能治乳瘡癰疽疔毒等症 道外南七道街 懷古堂

哈爾濱道外正陽十四道街北門牌七號
老福春堂
官准立案特許專賣四種特效良藥
劉氏藥仙膏 貼治婦女科經血不調肚腹疼痛用之立有奇效 初一十五減價一半
劉氏金丹 喉嗽聖藥老幼喉嗽服用 一付一角
金剛藥陀 功效極大身體虛弱服用 男子病然有功效 一瓶一元
養血保坤丸 專治婦女氣血兩虧久不生育乾血癆症服用 功效聖藥

牙齒不完全者注意
牙醫師 亞陸哥斯吉埃陸憂 電話四八〇一

(鑲牙以前) (鑲牙以後)

牙醫亞陸哥斯甚精治各種齒疾並鑲補美麗磁金牙永不退色已有三十五年之經驗從無能與之爭衡者欲求年青美麗者請速往該牙醫處治療可也訂價格低廉 ▲住址▼ 道外中國三道街七號中央大街拐角孔氏洋行對過

「衰老」之嗣解決問題只有現代 勃而興
有意想不到的卻病還少是活潑兩業的勁力
有意想不到的頹唐能還少是活潑青春的勁力
有意想不到的服後能立生快感是活潑生殖的勁力

強壯補劑 勃而興 藥片是整內分泌正常化之良藥
補腎聖藥 勃而興
功用 補腎壯陽 添神益髓 發育生殖 鞏固機能
主治 少年早衰 房勞過度 滑精早洩 陽痿不舉
各埠中外藥店均有出售
總發行濱江省 泰華西藥商行
地址道外正陽五道街【電話二三三四七】

摩登式的

新世界

旅居在外之人士，食住兩事，最宜注意，本號故特偏重中西庖師，衛生適口之各種餐飯，結婚晏會，或權暫住實，長留春無惠不便當，倘蒙惠顧，無任歡迎。

哈爾濱道外正陽十六道街

自動電話　賬房二四四一　飯店二四四二　旅館二四四三　辦公室二四四四

宴賓樓啓事

本食堂敬備美酒佳餚，異常適口，招待周到，取價低廉，如蒙光顧，歡迎之到。

哈爾濱道裡石頭道大街西頭路北　電話二二七二　六二四九

▲請看▼

（山西塔興大六壬神卜張青雲奇卦）

山西張青雲先生乃一大堪輿家也，深得術學奧妙，善知過去未來天文地理，人事星移斗轉，尤善推測大六壬之天道干地遁干人之出奇如市而錢糧之漲落求謀之成敗階級之進退婚姻美惡人之生死至於病八字選擇吉日合婚嫁娶凡疑難有不可解者而定之神卜誠效一言決判斷明晰

館址　道外北十六道街路西青磚樓下

介紹人　楊春五　張子武　劉榮亭　同啓

孔氏醫院

分科治療　住院隨意

哈爾濱南崗山街　道裏電話六七九二番

哈爾濱

精華眼鏡莊

電機專磨晶石眼鏡翠玉烟咀工精價廉

正陽八道街路北

劉東亮

日本齒科醫學士

牙病藥物治療、專門保存，永久不犯、金銀陶磁義齒鑲填，食物如生、新裝設齒科萬能機能照像能治牙病。

地址：哈爾濱景陽街平安電影院南隔壁　東亮齒科醫社

老白雞膏藥舖

自製白雞膏、專治塞腳、腰疼、肚疼、婦人經血不調等症

道外南十六道街

（首）（善）（醫）（院）

診斷及治療各科（照像），入院隨時備有各種電氣機器及愛克思光線機診療（並備有攜帶式愛克思光線機遂時可到病人家中）

院長陳澤生啓

總院　南崗長官公署街七號　電話七六〇五番

分院　景陽街三八號　電話二九八六番

協天診所　道外正陽街　電話九・二六一九番

▲友家（續）（徵）

『宦情薄似秋蟬翼』，在這樣的仕途中，醉，倒成了我寄託精神唯一的好所在，雖然，我倒够不上『怕將醒眼看浮世』的狂者，不過在生活水準下，餓來驅我，倒難免要感着『苦恨年年壓金線』哩！環境迫人，像一個兇惡債主，一步不放的跟着，何時能擺脫掉呢，眞是個難解的啞迷喲，整年家拋棄鄉井，奔波在岐嶇路上，而又性梗心直，生成拙於酬世的我，那能不成一個時代的落伍者呢，往事是不堪回首的唉；既沒有能這樣的家庭幸福去享受，那麼『何如歸來在醉鄉』也是我甘願的事呀，沉淪！墜落！我願意在杯中物的支配下，去求一些精神的快樂，橫豎在物質上，我這一點小慾望，還容易滿足吧 能叫孩子們常喊着『醉叔』也是好的，換句話說，我的人生觀，也就是如此啊！歲月不居，流年逝水，總而言之，人生也，不過爾爾拉。說一句達觀的話，窮和老又算什麼呢？

龍，他素性不善於飲，又兼是新病初愈，還得遵守醫生的戒條，我們是十載故交，倒用不着應酬虛禮，我承了他們賢伉儷的盛意，預備些鮮魚美酒，『萬斛閒愁借酒澆』眞是對了我的勁啊，一杯……一杯一面吃着，一面談着，不知不覺，又蒙上了一層醉意，把清瘦的面容，反透出來紅的彩色酒酣耳熱，愁懷一展，實在要感激着故人的情重啊。

飯後我又邀龍去散步，蒼茫的暮色，和涼爽的秋風，都能給予人精神上的快感，我們携手緩步的談着……談着一些過去的離散事跡，一直走到驛頭，才珍重握別道着再見……散去。

燈火滿街，映着柳枝上的明月，在街道上畫出來散亂的人影，大地上秋風，擁抱着流水般的行人，一陣一陣的，似在喚醒醉漢歸去，莫再流連在街頭。

溜冰化裝之一

▲某教授之選妻妙法（寒光）

男子不能無妻，爲古人中外任何人不能否認之至理，而一切重要問題之解決，根據一般世人之信仰，以爲唯大學問家之解決方法爲最合理，爲最可靠。故北平府右街某大學之學生某，遂竟以此問題質諸某名教授。某名教授者，今之名講演家也，每月講演，聽衆必滿，但所講尙多屬政治講題。設若公然本其經驗講選妻法時，恐該教授或將爲聽衆踐踏死矣。

教授之言曰：世人所以不滿其妻者，多係未認眞選擇之故。即以由戀愛而結合者言，恐今之講戀愛者，亦多係機會相愛，一切不以感情用事、未經理智之認眞選擇，故結婚後，多半失悔。若余則不然，方余之有意另求一妻之際，第一先求多得與女性接近之機會，而應紅樓大學之聘；得此機會後，遂作最初步之探求，注意個女生之面貌；面貌滿意之後，余必喚伊起立，以瞻其身材？滿意後，余使伊講書，以察其口音與聲調；口音聲調滿意後，余則使伊登講台，在黑板間作字，一以看伊走路之手度，二則窺伊雙認之是否合意，三則暗於伊作字之時，窺視伊之雙手是否美觀，以及手腕間脣色是否白晰。必此一項一項皆滿意後，余始向伊進攻。如此精心選擇而來之妻、自無不滿意之理矣、

教授最近所娶之妻，即爲紅樓大學學生。教授亦公然承認此女士，事前確曾經過彼之各項試驗，且教授於娶得此妻後，因目的已達，故紅樓大學教授，亦已毅然辭缺，此等經過精綴理智評判之選妻法，窃以爲賞高吾人一籌。凡我青年，似皆應效子張，將此妙法，而書諸紳也。

溜冰化裝之二

電車外景

[illegible]談（影迷）

吾友某君有言，多年前有一女星主演（忘其華譯名）電影片開演於天津光明，該片在當時應視爲十分浪漫，因有女星裸浴一幕，頗足動人。某君曾同友數輩往觀，及演至此幕時，只見美人背影，某甲固急色鬼，一時得意忘形，妙想天開，忽側其身，翹首引領向銀幕上窺視，彼意以爲如此，便可窺見全豹，而不知自費其勁，毫無所得。某乙笑謂之曰，『君如欲瞻仰美人前景，當往幕後窺覬，方能畢睹無遺』，聞者爲之譁然大笑。

未來女明星呂靜貞麗影

酒冰十月集「適冰」

此集[illegible]在前面的幾句話：……[illegible]十月中偷暇寫出來的東西，文中稍事添改，重抄出來的諸位讀者！不過，請勿[illegible]不美，它原來是樸素的

十一月二十一日

了

了

了

[illegible]

菊花

在「小品文作法」里翻出的菊花，這朶菊花，引起[illegible]的回憶……

[illegible]含着涼意的春天里我收到[illegible]而負有使命的花，它的舊

其殆未來東方之胖哈代歟看他這個神氣鮮尤光爾固不足道也。

（未來影星劉恩甲之表情）

主人——明，是我的同學，提起明這個名字來，就彷彿見到一個體魄剛健，性情蕭落，態度沈着，精神奕奕的英勇青年，又立在我的面前，記得他曾對我說過：「冰，我們可以做一個文藝的朋友嗎？」我也很高興的回答他：「好的，明，我願有着多數的友人，但彼此的心田却要坦白」自那日起，我們不但是同學，而且是文藝的友人了。

平時我們沒有熱烈的表示，本來用不着熱烈的表示，不是文藝友人嗎？就互相貫徹的討論文學吧。

操場上打着排球，球打出去了，我去追球。

【未完】

寒衣（寂冰）

秋殘冬初底當兒裡的一個早晨，朝陽微映裡，李家的小寡婦——阿良的媳婦，站在胡同口外前面的井沿兒上，低着頭，兩手提着轆轤的把子，在漫漫的往上拔着水。

行人們，倒很少——幾條無主的野狗，在水井旁的一片萎黃的草地上，跑來跑去不住的互相打着歡兒。

這時候，劉老爹早就起來了：挑着熱氣騰騰的杏仁茶的担子，一步步的正向胡同口外走來。

「杏仁……茶呀！」

阿良的媳婦一聽：知道是劉老爹的音調，回過頭一瞧：劉老爹已走出胡同口來了。

「早呵！……劉老爹！上市麼!!……」

伊停住手，在望着劉老爹微笑。

「哦，哦，是的，還麽有吃早飯麽……」

「還麽有」劉老爹笑盈盈的望了望伊，隨即漫漫的一直向前面走去。

「孤王酒醉桃花……宮……韓素梅生來好貌……容……」

做夜工的小猴子，忽然連跑帶跳的，從金二禿子的茶館的房後，拐過來了。

阿良的媳婦，已竟看見他了，於時急忙的往上拔着井裡的水桶。

「喂！阿良嫂！怎麼許多日子麽見啦？眞叫我……」

小猴子說着已走到近前來了，亂動亂跳的站在水井旁，嘻皮笑臉的望着阿良的媳婦。

伊偷偷的瞪了他一眼，提着小木桶，便走下井沿兒來。

「唉！阿良嫂，爲甚麼不說句話呀？……害羞麼？……噯呀！好漂亮的臉蛋兒喲！……」

小猴子故意的在攔着伊。

「小鬼！死不要臉的！甚麼玩意兒??……」

阿良的媳婦，氣急罵了他一句，再也不理他，急急的躲開他，提着小木水桶，走向胡同去。

小猴子，一屁股坐在水井沿兒上，笑迷迷的望着阿良的媳婦的背影，作了一個鬼臉；

「嘻嘻!……」

太陽漫漫的升了，家家的房頂上，都在冒着炊烟。

阿良的媳婦，已竟將早飯燒好了；這時候，正和婆母倆兒子在外間屋的一個小方桌旁，坐在一同吃着。

「未完」

太乙卦館啓事

哈市道外富錦頭道街艷長里對過

敝尹憲仙齋，哈以來廿餘年，平夙即以數學謀度生原，頗蒙市內各界所贊許，惟敝館[illegible]，後經異人諄諄教授，更兼個人加以深究，甚得數理內之玄妙，如有願學數理及相法者，逐來卦館面議，貧者收費廿元，欲學得術理通頓，能謀一世根本生活，深造者再行面洽，特此聲明。

敝人劉振玉現住濱江于樹林、日前因妻周氏潛逃屢次問卜，均云遠去他方、數日間食無蹤跡、實屬焦急，日昨又問卜道外富錦街、太乙卦館尹先生，據云不能遠走，在東南五里之內，[illegible]果在東南五里之新發屯張家尋見，其爲銘感、特此登報感謝尹先生之神術，可謂哈市第一星命家也，望諸君有疑難事，到哈市道外富錦街艷春里對過太乙卦館占卜可也。

福德池設備精美雅潔，伺候殷勤週到，而池湯天然澄清，能去一切皮膚疾病，其功效不減湯山溫泉之水，其如有光顧無任歡迎。[illegible]元，[illegible]曾受名師密授推拿[illegible]按摩絕藝，[illegible]者相邀分文不取，蓋遵師訓，廣行善事也。

地址馬家溝國課街　電話道裡五〇九九番

看看！誰的靈活神仙算盤術打卦　眞有把握遠方去信問事直言不奉

敬謝哈道外正陽十五道街天然命館盲目大術士周子良推卜眞將本歲四季錢糧行情又皆斷千變萬應矣，故此鳴謝，天增長實，隆昇益，仁成永，天豐東客人敬具。又該館遠方去函求卜，以下往上寫，而點淸，書明何日問何事，先匯卦資二元，問事兩種連占兩卦匯金三元，問題必當詳誠批覆，如談八字，更知已往未來言明生辰時日，及家庭老幼人口說明，[illegible]，草批流年十元，重大[illegible]錢六毛，中批大流年[illegible]元，細批一生八字[illegible]元，[illegible]面談三元，[illegible]。茲該卦館續招男女新生，習學卜術，快來學術學爲要，資格高小以上年齡十五至三十歲，身體健康品行端方者，凡有嗜好者不收，女生由翔慧芳女士教授，男生子良擔任，一年生每月學費十元，二年生十一元，三年生十二元，飯費每月七元，費用按先交，先交六月費用，立合同，中途不准退學，期內發生事故，保人負責任，皆目生減費二成，如有家貧者半費，但卒業期三年，二次交費，減價三成，此藝不限各界均可事，三年間所用學費，將來學成後，數月即可挽回，且引世人迷路功尤深焉。（日滿各國人士皆可通信卜卦）

松水飛瀾

▲文藝雜話「紅梅瘦翁」

——寫在「松水飛瀾」〇創刊前

秋底確深了！風凄凄，寒意襲人，花兒落，草兒凋了！池塘蘆葦枯，松江冰塊結，秋雁正南翔，悲啼聲時時入耳，是多末惹人傷情的時節喲！但牠帶來了一個好的消息，乃友人最企望的事實現了！不但他喜歡，就連我也樂得帽子都戴歪了，「松水飛瀾」終於誕生了，在這個季節里，多可慶幸？牠現在雖不能開些美的花兒給人們觀賞，但將來嫩的草芽，總會長出來的吧！幾年來在北滿寄着一種無病呻吟，什麼「北滿文壇沒落了，荒蕪得可憐，」讀來眞也頭痛，究不知在某個時代里，是北滿文壇的代表時期，北滿文壇是屬於不沒落，不可憐，細說，這些論調究屬姑妄言之，我們也祇好姑妄聽之了。

鄙人不才，文字又不通，但性喜文藝，藉機會來談幾句關於文藝雜話：

文藝究竟是什麼？這是一個很值得討論的問題，早已有很多的人說過了，「文藝是人的自覺」，但我們還可以另下一個辨釋說：「牠是表現人生和指導人生的工具」，「文藝該是有着時代底精神，所以我們對於「人事的變遷，觀察要銳利」，「文字的運用，文筆要精美，」要想產出美好的東西來，拙見即是從此插手做去，弗鹿培爾說得好：「所謂美的東西，即不外乎最高的正義」，所以在一個時代里的文藝作家，是逃不出這個範圍的，這倒不是什麼「金科玉律」。

怎樣工作呢？今舉例以言明之，正如音樂家，最重要的工作在「調音」，美術家最重要的工作在「調色」，然文藝作家最重要的工作在於「調合文字」了。這不能不說是以下再說點關於批評的態度，

批評者，須下出正義底批評以及理智底指摘，批評者或被批評者，絕對要廻避着，無味的事發生，正如某君說過，往往因五相反復辯駁，而致相罵，這是文藝作家美德上的最大缺陷，幾點必加注意的，如作家的出頭「登龍術」以及「打棒子」等事，據說；所謂「登龍術」，乃某一文藝作者，於初學步時，拜倒於某一個大作家的足下，因此他便鬼鬼崇崇地來長篇闊論，捧一氣臭腳，如果他得了反應，他便可被人家收爲弟子了，藉此出出風頭，所謂「打棒子」，乃某一階段里的作者，拿來他的狗威力，來嚇唬某一大作家，倘某大作家不出聲，他便洋洋得意，出了風頭，喲作家們，這是多末可哀的事呢？希望將來的「松水飛瀾」，不要產出此類的作家，批評是極需要的，請參照上面所說過的能長。

「松水飛瀾」終於誕生了，在這個秋末冬初的荒蕪季節里，在北滿地雖不開不出甚美的花兒，也可以在這裡，先培下根基，明待牠將來的滋長，牠雖不能惹人注意，還希牠能有一點聲息，關心北滿文壇者喲，希望諸君齊來挺胸，負起擔子，開拓這塊新生地，將要掌握一點文藝生命線的「松水飛瀾」吧！

十一月，寫於北風怒吼里

松水飛瀾誕生了「適冰」

松水飛瀾，在這荒蕪的北滿里呱呱墜地，今天就是它誕生的日子！

在這誕辰里我不能不說點什麼，不管好與壞。

北滿，不，單說北滿的哈市，如今文壇還一直的在荒蕪着，偶然發現一兩個好的園地開墾者，但那也只能說是偶而，有灌溉培植力的，因了時間，或者因爲懶？在寫出幾篇之後，都先後放棄了自已的工作，沒有力量的呢，急的踩腳，拿着爬子這摟一下，那鋤一下，終難長出怡人的花草，不過，我們應當感謝這些沒有多大力量的愛護者，他（她）們始終保持着園地中一些平凡的花草，未使它們凋零無餘。

如今新生的松水飛瀾里，我們要它出長來些嫩綠的草芽——自知不會開着美麗的花朶，但我們要忘記了先進者的恥笑，不顧一切的多寫多作，雖然時間在限制我們。

這里更歡迎多數作家的作品，並非只容納幾個人的稿件，若立上一個大門，只讓認識的人進去，而對不認識者，即賞以閉門羹，這樣下去，有的即不願向這里走，還有初試寫作的人，費了很大的心血，好容易寫出一篇，郵到報社，不幸，稿子投進紙簍里了，那麼，一團高興，化爲烏有，灰心之餘，很難再提筆寫作，這樣將埋沒多少天才寫作者，所以我們希望這塊園地里，要認文而不要認人，本來是研究文學，也不是要知道人，尤其不應當講什麼情面，還有，希望這里的編者先生，對初學步的作者們，盡力加以援助，使他們有發展的可能，爲文學界造成一些人材！

我，只是一個才學走的孩子，但不管寫的東西是怎樣幼稚，還願每期都在松水里與諸位見面，所以也希望各作家們，不吝筆墨，踴躍地來灌溉這塊園地，雖然它博不到人們的注意，但我們也要在平凡之中，努力去開拓它，使它結出美麗的果實！

怎樣？文藝愛好者，我們携起手來，背着鋤，拉着犁，走進「松水飛瀾」的田地！

寫於二十五日松水飛瀾的創刊號里

健美的女性——嫺——「適冰贈刊」

趙君雪忠與苑女士佩蘭舉行結婚典禮攝彩紀念

世界名畫

劉伶圖　鈴木鸞谷作

可憐的……秋菊「涓」

秋菊，是十三歲的一個女孩子、第一天進了王公館，羞怯怯地站在室內的門邊，望着一個同她一般大的小姐，腿，跪在椅子裡，身，伏在桌子上，左手底下按着一本圖畫的書本，右手指着書上的圖，嘴裏喃咕着不知說些什麼，一會兒，抬頭向她望一望，又低下頭去繼續看她的書。

「我要有這樣一本書，我也看……」可憐的十三歲的秋菊，她自已想着，她希望這小姐會叫他一起看，因爲她想那書裡一定要有好看的畫兒，她方才在街上隨着媽媽來的時候，在聽說媽已經將她賣給王公館，她幻想着王公館會給她好的希望，不過，夢想，終是夢想。

「好啊！你跑這裡玩來了！你媽賣你到這不是玩來的，走……快幹活去吧」她正在沉入夢鄉裡去尋求她未來的快樂，猛然間像霹靂似的將他喊醒，她聰明，她知道未來的生活或者就要在這兒悍僕婦手裏去討，只得順從她一點，於是她跟着她離開這美麗客室而走向廚房。

『秋菊，削土豆』她望着那些土豆裏有點戰慄，因爲她在家裏，母親沒有叫他幹過這種工作，她偶一不留神，那刀子竟割破了手指，痛得想哭，然而抬頭望見那兒悍僕婦，

【未完】

▲快郵

一、第十期第二版男女師生之「間」誤排爲間合函更正

二、飄鄉雲飛兩君傑作甚佩惜遲到二日下期當提前披露兩君照片可否見惠使讀者撥見

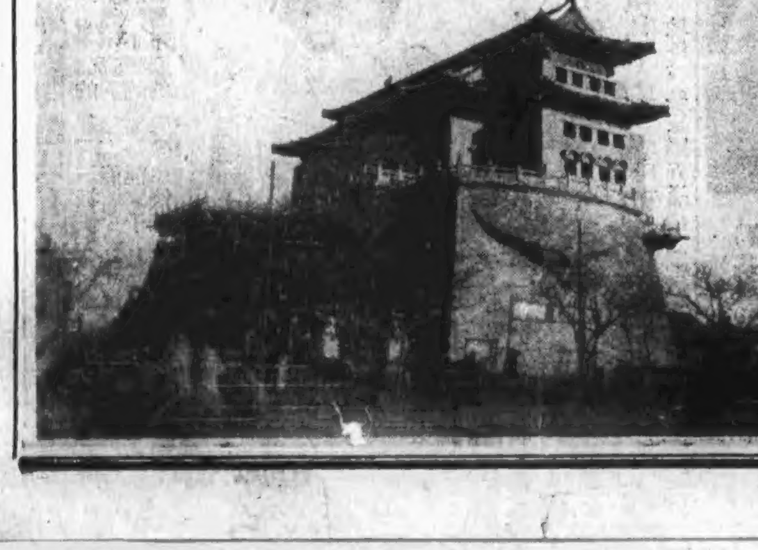

北京前門之側面